



Análisis del Problema y Metodología S.A.R.A.

Expositor: Luis Montero
Investigador Área Análisis y Estudios
Fundación Paz Ciudadana
Jueves 28 de Julio, 2016

Agenda de la presentación

- Análisis Criminal y Análisis del Problema.
- Metodología SARA: Fundamentos y características.
- Estudio de caso: Robo con fuerza a lugar habitado en comunas de Santiago.
- Conclusiones.

Análisis Criminal y Análisis del Problema



- El Análisis del Problema enfatiza sobre los factores crónicos que configuran el delito como problema social persistente en el tiempo, con la finalidad de desarrollar estrategias de solución y prevención.
- Este tipo de análisis utiliza datos policiales, de estudios sobre la materia, de investigación en terreno, entre otros, para dar con las causas y condiciones que permiten la emergencia de problemas criminales y su reproducción en el tiempo.

El Problema Delictual

- Un problema es un conjunto de actividades criminales relacionadas que ocurren a lo largo de varios meses o años. Esta compuesto por la acumulación de patrones múltiples. Por ej. varios patrones de un mismo tipo de delito, persisten en el tiempo a pesar de que se ha logrado capturar a varios de los sospechosos.
- **Un problema tiene un carácter crónico.** *“Es un conjunto de eventos dañinos recurrentes en una comunidad que espera sean resueltos por la policía” (Clarke R., Eck J.).* Se distingue por:
 - i. Alcance y duración: el problema delictual es de duración crónica y de frecuencia persistente.
 - ii. Naturaleza de la actividad: el problema delictual puede incluir desordenes u otros sobre calidad de vida (ruidos molestos).
 - iii. Naturaleza de la respuesta/ solución esperada: Un problema involucra a otras instituciones / comunidades.

El Problema Delictual

- Un Problema delictual es distinto y se diferencia tanto de los Patrones Criminales como de las Tendencias estadísticas en materia de delitos.
- Una tendencia es la dirección en términos de persistencia, aumento o caída en el tiempo de la actividad criminal registrada en los datos. Las tendencias informan a los agentes institucionales (policías, fiscales, jueces, entre otros) sobre las variaciones observadas en los niveles de actividad criminal dentro de un determinado territorio en función del paso del tiempo.
- Un patrón criminal es un grupo de eventos, o varios incidentes, con características similares que ocurren en un tiempo breve (días, semanas o meses, en algunos casos incluso años).

El Problema Criminal

- Los problemas se pueden clasificar según dos criterios (Clarke y Eck, 2005): según el **ambiente** o entorno donde ocurren y según el tipo de **comportamiento** de los involucrados en el problema.
 - a. **El entorno regula la disponibilidad de víctimas u objetivos.**
Los ambientes poseen dueños o controladores que son factores importantes al momento de analizar la estructura del problema (los crímenes ocurren en escenarios materiales determinados).
 - b. **El comportamiento de las personas permite conocer el tipo de daño, la intención y relación entre víctima y victimario.**
Las personas organizan su vida (tiempo y espacio) y todo lo que hacen en rutinas. El delito implica una intersección de las rutinas que desarrollan víctimas y victimarios.

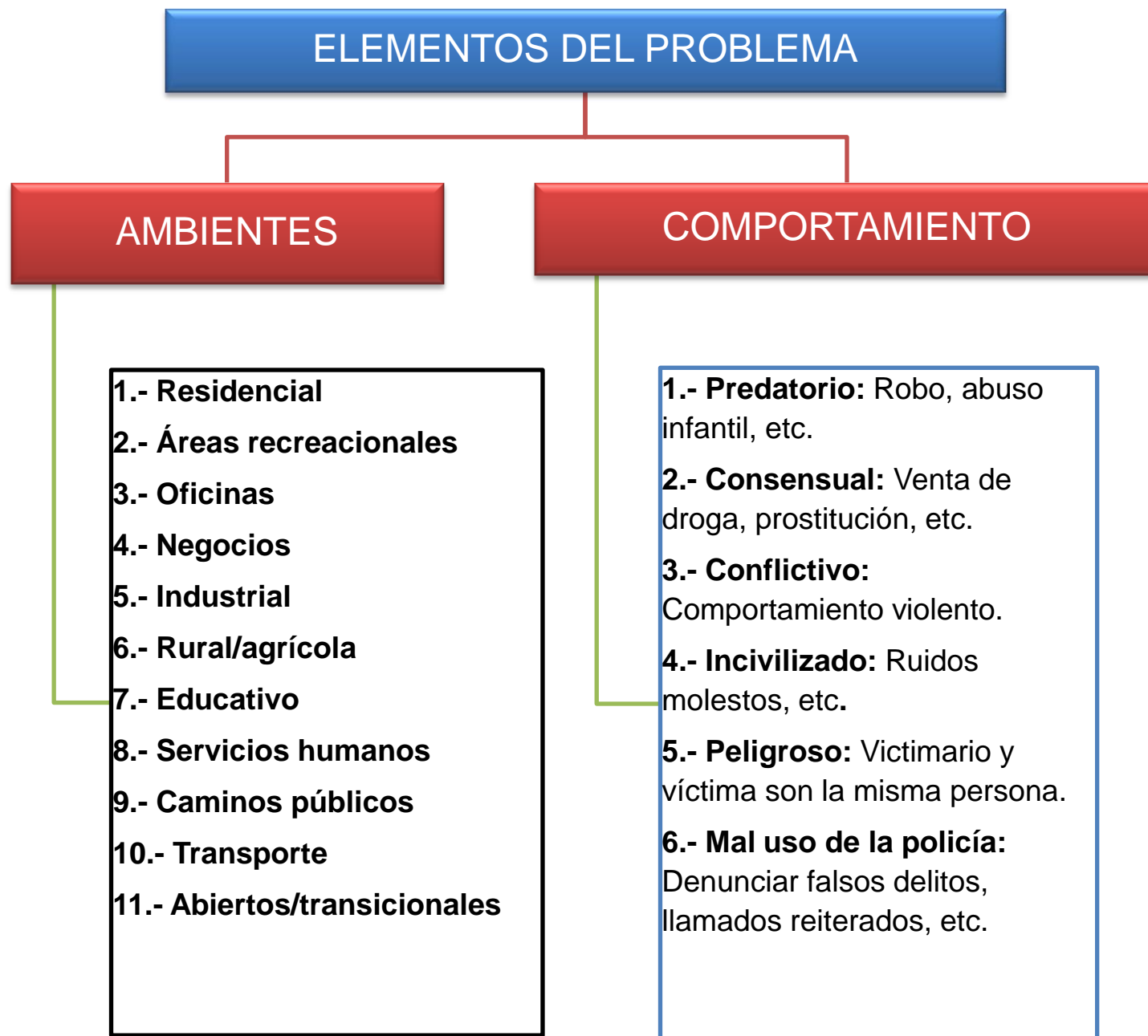

Análisis Estratégico y Problemas Criminales

- El Análisis del Problema (AP) se vincula estrechamente con el Análisis Criminal Estratégico (ACE), constituyéndose en uno de sus componentes.
- Análisis Estratégico es el estudio de los delitos y la delincuencia en el largo plazo, centrándose en sus tendencias, magnitudes, intensidades e impactos sobre el territorio y su población. Se enfoca en los **Problemas Criminales** y los factores vinculados a los cambios que se puedan registrar en ellos.
- El Análisis Estratégico tiene como finalidad:
 - a. Contribuir a la elaboración de estrategias y políticas para la solución de **problemas delictuales**, en el mediano y largo plazo.
 - b. La Prevención y Reducción de los delitos.
 - c. Extraer aprendizajes, de modo de determinar qué es lo que funciona en materia de gestión de la seguridad.

Análisis Estratégico y Problemas Criminales

- En la medida que el ACE y el AP convergen en torno a la determinación y definición de una problemática criminal persistente en un determinado territorio, los esfuerzos de gestión y análisis de información y datos deben estar direccionados a tratar de responder las siguientes cuestiones:
 - *¿Cuál es la naturaleza del problema que aborda?*
 - *¿Cuáles son sus causas, dónde están?*
 - *¿Qué magnitud tiene el problema?*
 - *¿Que impacto(s) genera? ¿Sobre quiénes? ¿Cómo? ¿De qué magnitud o intensidad?*
 - *¿Cuáles son las respuestas institucionales? ¿Han tenido algún resultado?*
 - *¿Qué efecto es el que se debería buscar a través de las intervenciones?*
 - *¿Qué factores deben considerarse en la solución del problema?*
 - *¿Quiénes deben intervenir? ¿Cómo? ¿Cuándo? ¿Dónde?*
 - *¿POR DÓNDE EMPEZAR??*

Metodología SARA

- Responder de modo estructurado, sistemático y coherente supone a la base de los esfuerzos de análisis subyacentes, el uso de una metodología específica.
- El método utilizado en el contexto de la IACA para la resolución de problemas criminales es el SARA: **Scanning**, **Analysis**, **Response** & **Assessment** (acrónimo por sus siglas en inglés)

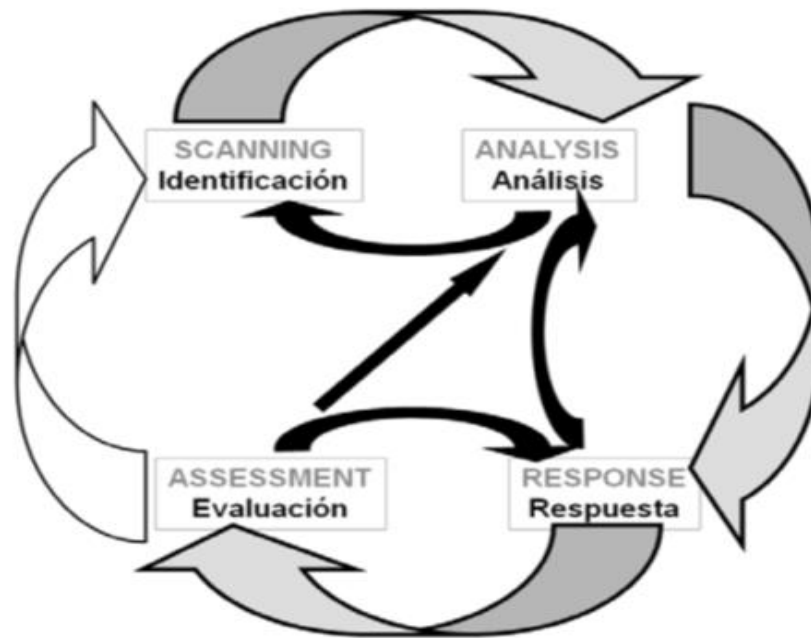

Metodología SARA: Scanning (1)

- El primer paso de la metodología SARA es el SCANNING, entendido como la **IDENTIFICACIÓN** y **DELIMITACIÓN** del Problema Criminal que se desea abordar. Para ello, se deben realizar las siguientes tareas:
 1. Identificar aquellos eventos delictivos recurrentes que concitan alta preocupación entre ciudadanos, policías y autoridades
 2. Identificar las consecuencias, efectos y/o impactos que tienen dichos problemas para la comunidad y el accionar de la policía
 3. Identificar los patrones de estructuración y concentración territorial de los eventos delictivos que están configurando los problemas (lugares; escenarios)
 4. Priorizar esos problemas (jerarquizarlos, por Ej.: Principio o Ley de Pareto: la regla del 80/20)
 5. Confirmar la existencia de los problemas
 6. Determinar la frecuencia de ocurrencia, duración, magnitud e intensidad de los problemas identificados.

(1) Elementos para la identificación y delimitación del Problema

- Para que un conjunto de eventos pueda ser identificado y delimitado como un **PROBLEMA**, deben converger aspectos relacionados a 6 dimensiones (Clarke y Eck, 2005):
 - **Comunidad:** Los incidentes deben ser nocivos para miembros de la comunidad *¿Quiénes están siendo afectados por el problema?*
 - **Daño:** La gente o las instituciones deben sufrir daño *¿Cuáles son los daños que ocasiona el problema?*
 - **Expectativas:** Miembros de la comunidad esperan que la policía intervenga las causas que originan el daño *¿Cuáles son las expectativas sobre la respuesta policial?*

(1) Elementos para la identificación y delimitación del Problema

- **Eventos:** Debe ser posible la descripción de sucesos que producen el problema, ya que los problemas se construyen de eventos discretos *¿Qué tipo de eventos conforman el problema?*
- **Recurrente:** Los eventos deben ser recurrentes. Los problemas crónicos persisten por un tiempo prolongado y, a menos que se haga algo, seguirán ocurriendo. *¿Qué tan frecuentemente ocurren estos eventos?*
- **Similitud:** Los eventos recurrentes deben tener algo en común. Sin la condición de semejanza, sólo serían un conjunto arbitrario de eventos, no un problema *¿Qué tienen en común estos eventos?*

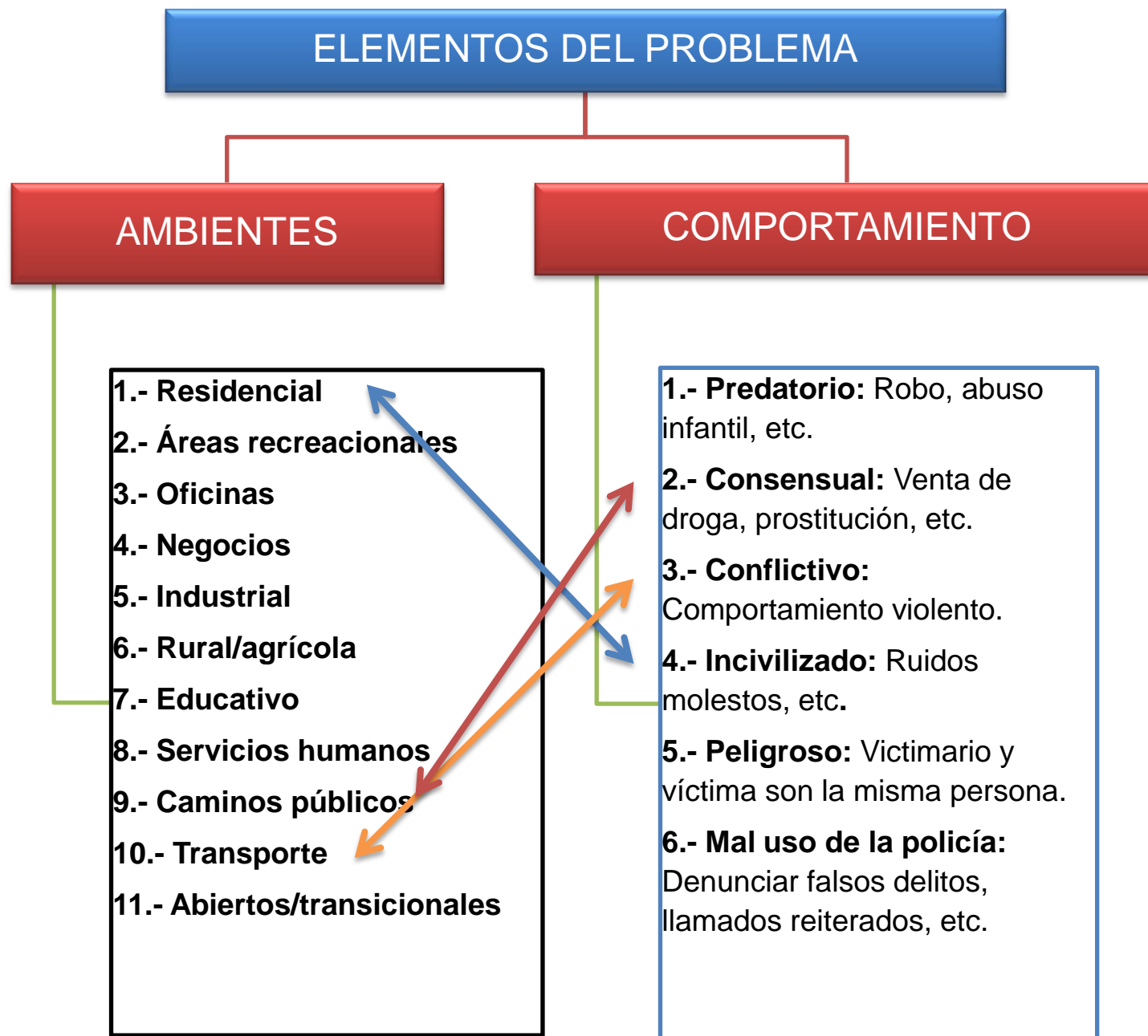

Definición y delimitación de un problema. Ej.



Problema: ¿Riñas y pendencias en barrio universitario con participación de estudiantes y otros civiles?

Problema: ¿Laxitud regulatoria sobre los recintos que expenden bebidas alcohólicas a los universitarios desde tempranas horas del día?

¿Cuál es el problema; cuál es su naturaleza y alcance; cómo se puede solucionar?

UNA CORRECTA DEFINICIÓN DE UN PROBLEMA CONTRIBUYE A LA
BÚSQUEDA DE LAS SOLUCIONES

Definición y delimitación de un problema

1. Acopio de antecedentes. **¿Dónde buscar la información necesaria para identificar y delimitar el problema?** Se debe revisar a lo menos las siguientes fuentes:
 - Fuentes policiales
 - Encuestas
 - Prensa
 - Entrevistas
 - Observación directa
 - Otras fuentes según la naturaleza de los hechos constitutivos del problema, que presente cierta concomitancia y/o asociación con el.
2. Registro y tabulación de antecedentes para análisis y posterior diagnóstico.

Metodología SARA: Análisis del Problema (2)

Una vez que se ha identificado el Problema, el paso siguiente es su **ANÁLISIS**. Es necesario:

- i. Identificar y entender los eventos y condiciones que preceden y acompañan el problema.
- ii. Identificar los datos relevantes a gestionar y analizar.
- iii. Investigar qué se sabe acerca de este tipo de problemas (experiencia comparada).
- iv. Describir el abordaje actual del problema, y las fortalezas y limitaciones de la respuesta actual.
- v. Focalizar el problema lo más específicamente posible.
- vi. Identificar el conjunto de recursos que pueden ayudar a desarrollar una comprensión más profunda del problema a solucionar.
- vii. Desarrollar una hipótesis de trabajo acerca de por qué está ocurriendo el problema.

Análisis del Problema (2)

¿CUÁL ES LA MECÁNICA DEL PROBLEMA IDENTIFICADO?



Análisis y Solución de Problemas



Encuesta La Legua 2015

¿Hay balaceras en su barrio? 2015

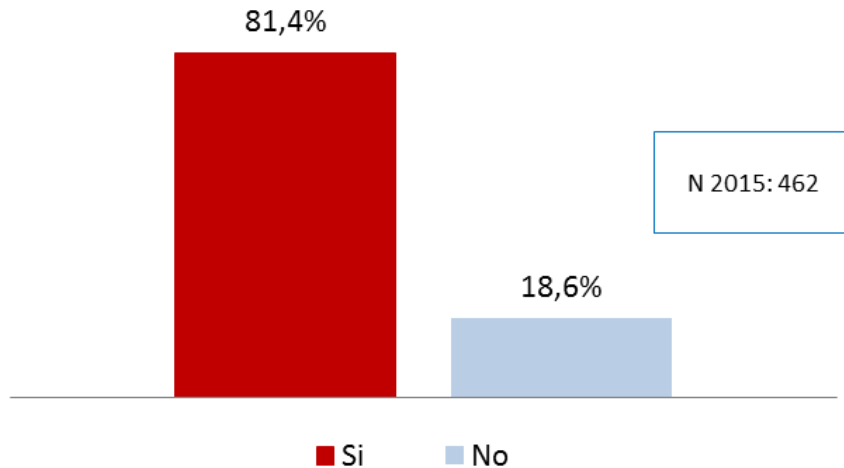

- Identificar y entender los eventos y condiciones que preceden y acompañan el problema.
- Identificar los datos relevantes a recoger.
- Investigar qué se sabe acerca de este tipo de problemas.
- Describir cómo se está abordando actualmente el problema, y las fortalezas y limitaciones de la respuesta actual.
- Focalizar el problema lo más específicamente posible.
- Desarrollar una hipótesis de trabajo acerca de por qué está ocurriendo el problema.

¿ES EL PROBLEMA, LA CAUSA O UNA DE SUS MANIFESTACIONES?

¿Con qué frecuencia ocurren las balaceras? 2015

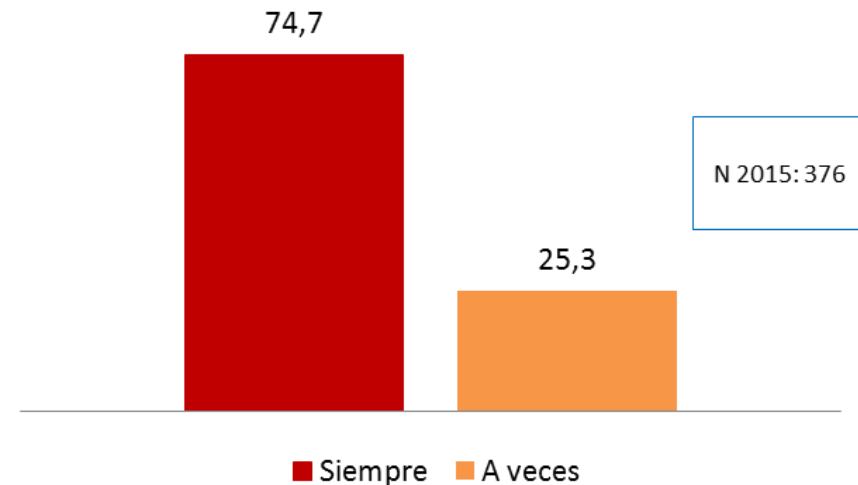

Análisis del Problema (2): Hacia un diagnóstico

Objetivos: Contextualizar y dimensionar el problema

a. Contextos sociales y territoriales específicos

- i. Información que describa a la comunidad y entorno
- ii. Incidentes o problemas que anteceden o son coetáneos
- iii. Recursos y capacidades policiales
- iv. Acciones en ejecución: fortalezas y debilidades
- v. Caracterización sujetos parte del problema
- vi. Tipos de incidentes registrados y distribución espacial y temporal
- vii. Revisión estudios similares

b. Naturaleza temporal: Comportamiento en el tiempo (semanas, meses, años) tendencias, aumentos, disminuciones o estabilidad.

c. Magnitudes y variaciones: Análisis estadístico descriptivo, indicadores como frecuencia, tasas, porcentajes, promedios, desviación estándar, etc.

d. Relevancia de la fuente de los datos y uso de estadísticos para explicar el problema.

Análisis del Problema (2): Preguntas fundamentales para su comprensión

El analista debe buscar la respuesta a muchas interrogantes y facilitará la formulación y selección de soluciones, por ejemplo:

- ¿Qué está facilitando la actividad de los delincuentes?
- ¿Cuál ha sido el comportamiento de autoprotección y de medidas de seguridad con sus bienes mostrado por las víctimas?
- ¿Cuál ha sido el resultado del trabajo policial enfrentando el problema?
- ¿Qué asociaciones podría establecer la policía para solucionar el problema?
- ¿La delincuencia observada en un lugar es consecuencia de un desplazamiento generado por acciones policiales realizadas en otro lugar?

Análisis del Problema (2): Preguntas fundamentales para su comprensión

- ¿Si se registra un alto número de detenidos por los delitos que componen el problema, por qué persiste y crece?
- ¿Qué tipo de resoluciones han tomado fiscales y jueces sobre los detenidos que les entrega la policía?
- ¿Cómo afectan a los delincuentes las medidas y sanciones aplicadas por la justicia?
- ¿Cuál es el comportamiento de este problema en otros sectores de la región o el país?
- ¿Qué medidas se han tomado en otros lugares que han enfrentado este tipo de problemas?
- ¿Qué aprendizajes se pueden extraer de aquellos procesos que han sido exitosos en la resolución de problemas similares?

Análisis del Problema (2):

- El análisis cuidadoso y estructurado del conjunto de información y datos permitirá:
 - i. Dar una forma clara al problema
 - ii. Conocer sus coordenadas
 - iii. Conocer sus dimensiones (magnitud e intensidad) y límites precisos
 - iv. Comprender su complejidad (en términos de los actores sociales afectados y/o involucrados; y de las instituciones que intervienen en su solución)
 - v. Focalizarlo
- En suma, el análisis del problema permitirá su conocimiento, por medio del entendimiento de su mecánica (variables) y dinámica (interacciones) en tanto fenómeno social que presenta un determinado comportamiento, una persistencia y regularidad en el tiempo (*círculo vicioso*).

Aspectos críticos relacionados al análisis del problema

- Entre los aspectos críticos que intervienen en el análisis del problema encontramos:
 - a. **La precisión de los datos.** La calidad del análisis está afectado por la precisión en los registros de los datos.
 - Ejemplo: el robo a casa habitación puede tener una variabilidad hasta de 8 horas. ¿El registro del evento es cuándo se presume el accionar de delincuentes o cuándo la víctima se da cuenta?
 - Responsabilidad de la policía en la mejora de los procesos e registro (se deben buscar registros precisos).
 - b. **La dimensión espacial** del problema contribuye a la focalización, precisión y conocer sus desplazamientos. Son dos los tipos de enfoques usados preferentemente para analizar espacialmente el problema:
 - Despliegue de datos por unidades geográficas: mapas temáticos.
 - Uso de Sistemas de Información Geográfica (SIG).

Metodología SARA: elaboración de la Respuesta (3)

- Realizar un análisis crítico compartido para la formulación de nuevas intervenciones orientadas a la solución del problema analizado
- Investigar qué han hecho otras comunidades/ instituciones/ servicios cuando han enfrentado problemas similares (cómo lo han hecho y con quién lo han hecho)
- Diseñar un plan de intervención e identificar los responsables de ejecución
- Definir los objetivos específicos del plan de respuesta
- Ejecutar las actividades planeadas (con un sistema de monitoreo)

Metodología SARA: elaboración de la Respuesta (3)

- Las soluciones buscarán impactar el comportamiento delictual y modificar las tendencias criminales que alimenta, por la vía de intervenir sobre:
 - i. los factores facilitadores de la actividad delictiva y
 - ii. el escenario de oportunidades criminales presentes dentro del territorio
- **Fin en el largo plazo:** Desestructurar los “ecosistemas de oportunidades” criminales y concentrados en determinados territorios. ¿Cómo se hace?
- **Respuesta tradicional:** aumentar detenciones mejorando la focalización o dotando de tecnología a los procesos policiales y/o persecutorios.
- La búsqueda de soluciones a problemas delictuales implica conjugar miradas y perspectivas que van más allá de lo primariamente reactivo, especialmente cuando se incorporan acciones de prevención social y situacional. Esta búsqueda es eminentemente estratégica.

Metodología SARA: elaboración de la Respuesta (3)

- La elaboración de la respuesta que apunta a dar solución al problema, tiene como estrategia de base los siguientes elementos.
- I. INCREMENTAR EL ESFUERZO DEL DELINCUENTE.** Ej. Endurecer los blancos, controlar los accesos a conjuntos habitacionales, cerraduras de seguridad, cierre de calles, entre otras.
 - II. AUMENTAR EL RIESGO PERCIBIDO POR EL DELINCUENTE.** Incrementar las probabilidades de detección y detención. Mejorar la vigilancia natural (iluminación, poda de árboles, cercos transparentes), alarmas, detectores de movimiento, cámaras de CCTV, vecinos vigilantes.
 - III. REDUCIR LAS RECOMPENSAS ESPERADAS.** Disminuir el beneficio esperado de la comisión del delito: marcado de especies, uso de claves complejas en computadores y programas de ubicación a distancia, denunciar venta ilegal en comercio callejero, activar ubicación geográfica.

Metodología SARA: Evaluación de la Respuesta (4)

- El proceso de Evaluación debe estar enfocado en las siguientes actividades:
 - a. Determinar si el plan fue ejecutado como se diseñó (evaluación de proceso)
 - b. Recolectar datos cualitativos y cuantitativos pre y post intervención
 - c. Determinar si se alcanzaron los objetivos generales y específicos
 - d. Identificar cualquier posible innovación en la estrategia necesaria para mejorar el plan original
 - e. Hacer un monitoreo permanente para asegurar que el impacto sea sostenible



Metodología SARA: Evaluación de la Respuesta (4)

- La planificación de la respuesta condiciona su Evaluación y Control
- Implica la definición previa de objetivos realizables, estimulantes, alcanzables, medibles (en el corto, mediano y largo plazo) y estructurados en una relación de causa-efecto.

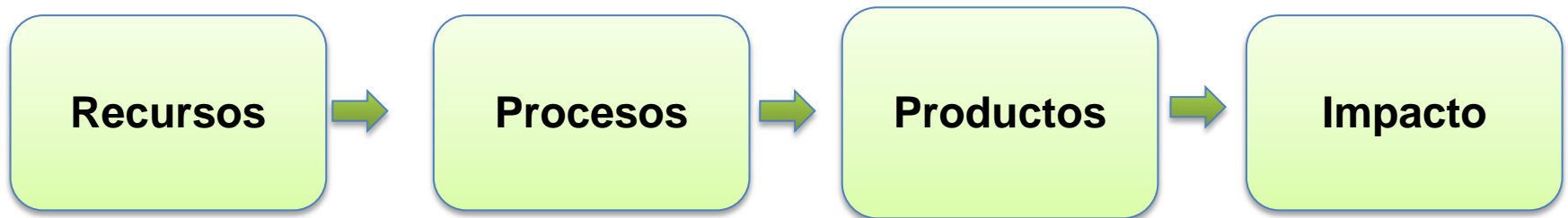

Proceso de fijación y evaluación de objetivos

- En los problemas delictuales el impacto final debe guardar relación con su contribución a la reducción del delito y la delincuencia en el territorio y disminuir el temor al delito que sienten los habitantes, quienes son los afectados por el problema.

Metodología SARA: Evaluación de la Respuesta (4)

- La Evaluación de la respuesta, cuyo objetivo es dar cuenta del problema mediante su solución, implica:
 - a. Aplicación de instrumentos que midan en el tiempo los avances registrados, la ejecución de los procesos y resultados intermedios. (Evaluación intermedia de procesos).
 - b. Aplicación de encuestas a la comunidad, para observar los efectos que tiene en la población el desarrollo de la respuesta/solución.
 - c. Monitoreo y registro de los problemas que se van presentando, a propósito del desarrollo de la respuesta (para analizar las reacciones de la actividad criminal)
 - d. El impacto esperado se mide en relación directa con el contenido del problema delictual tratado. Evaluación Resultado y de Impacto.

Proceso metodológico SARA para el análisis y solución de problemas

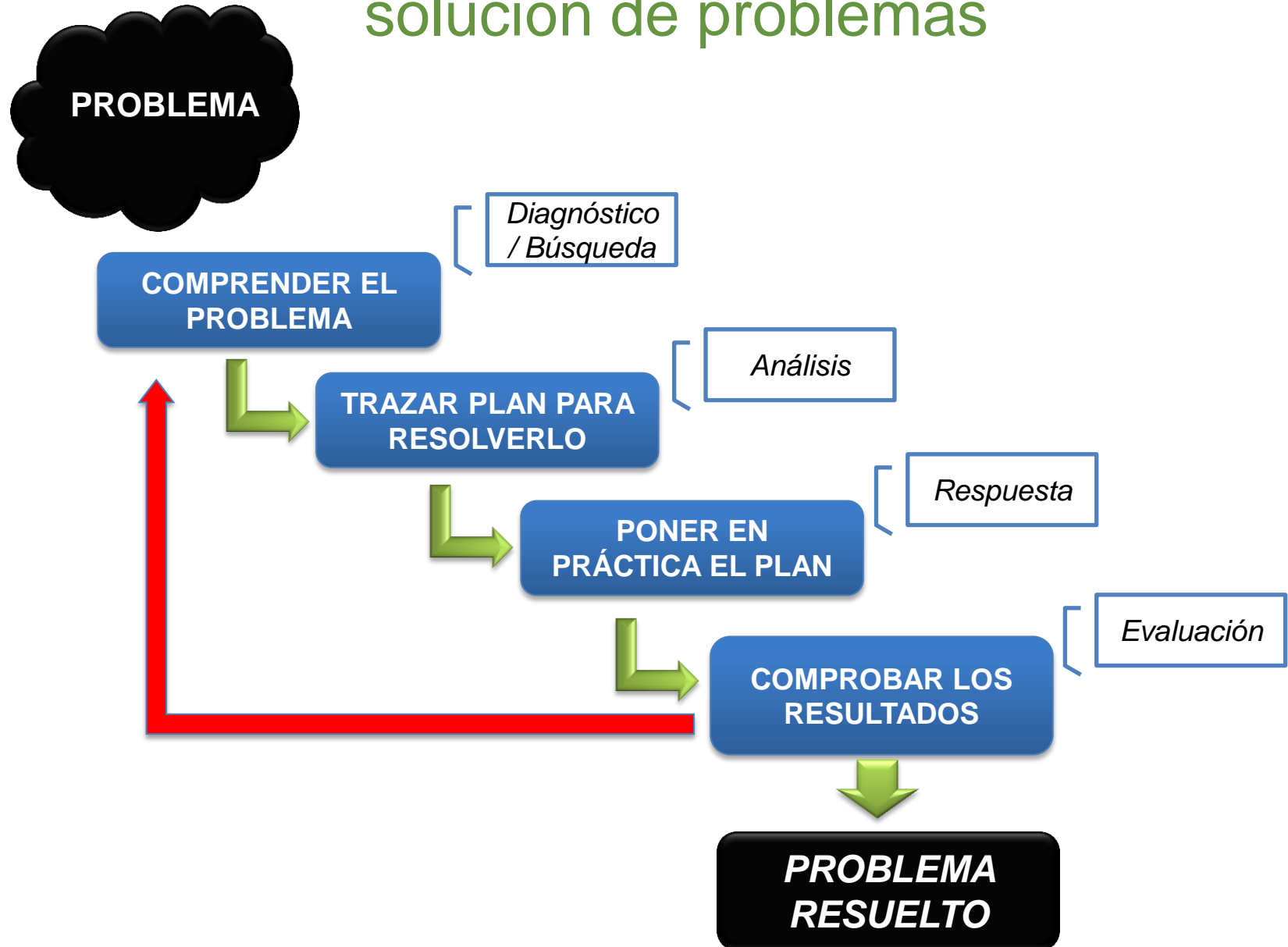

Análisis del Problema y Metodología SARA: Conclusiones

El Análisis del Problema y el método S.A.R.A, conjugados con el enfoque analítico estratégico, constituyen una poderosa herramienta para la solución de problemas criminales, pues apunta a generar un alineamiento de los factores claves que llevan a modificar escenarios delictuales determinados

- Se trata de una metodología cuyo objeto son los problemas criminales.
- La complejidad de los problemas criminales obligan a la institucionalidad a romper con las lógicas inorgánicas, reactivas y lineales con las que se los trata de solucionar.
- Se impone la necesidad de formar capital humano en estas lógicas de trabajo y desarrollar coordinaciones con otros actores (comunidad)

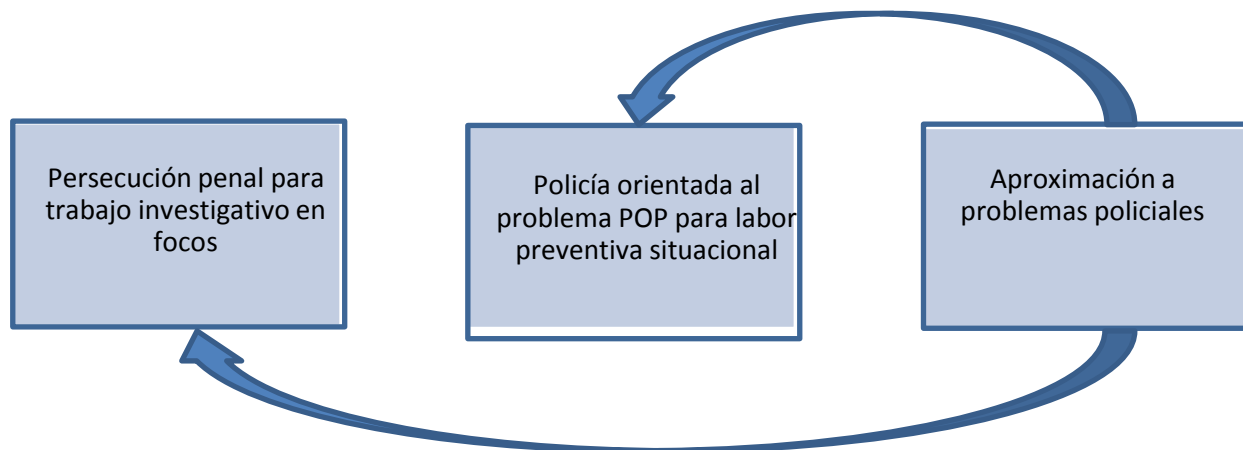

Análisis Estratégico y del Problema Robo en Lugar Habitado (2010-2015)

Jean Paul Piña
Área de Análisis y Estudios
Fundación Paz Ciudadana

ANÁLISIS ESTRATÉGICO:

Robos en Domicilios en la Región Metropolitana

Identificar la Magnitud del Problema

Evolución Denuncias DMCS Región Metropolitana 2010 – 2015

Subsecretaría de Prevención del Delito, Ministerio del Interior.

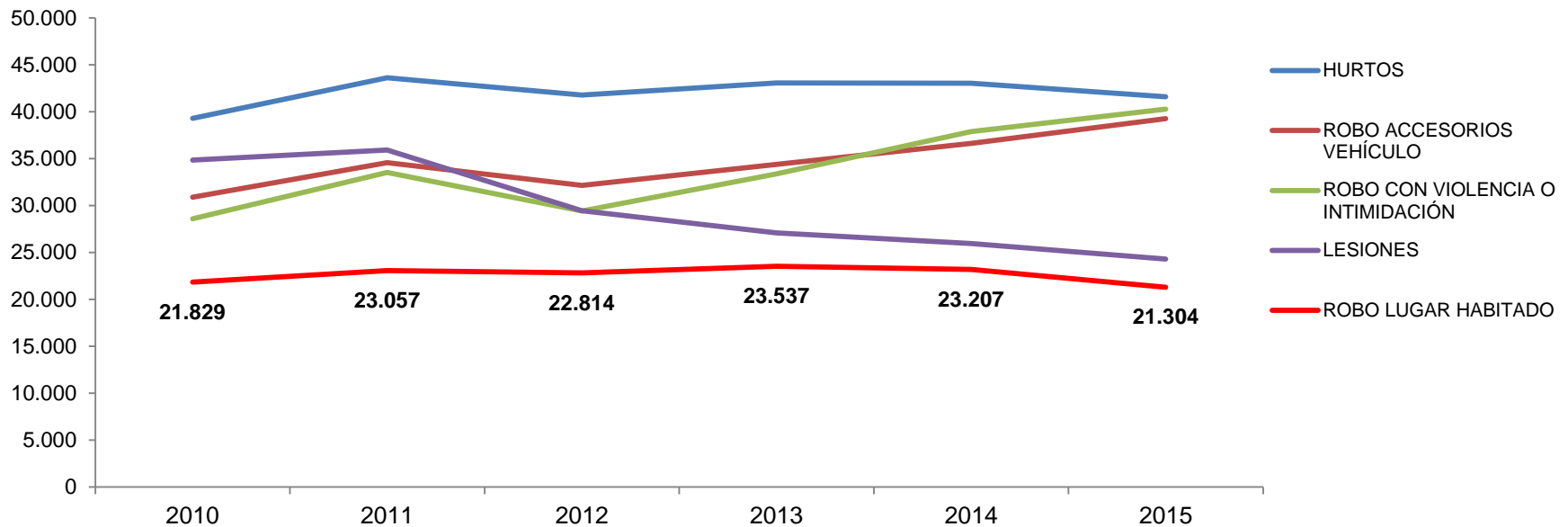

El delito de Robo en lugar Habitado es el quinto con mayor frecuencia en la Región Metropolitana, y se ha mantenido estable entre 2010 y 2015.

Identificar la Magnitud del Problema

Índice de Temor ENUSC 2010 - 2015

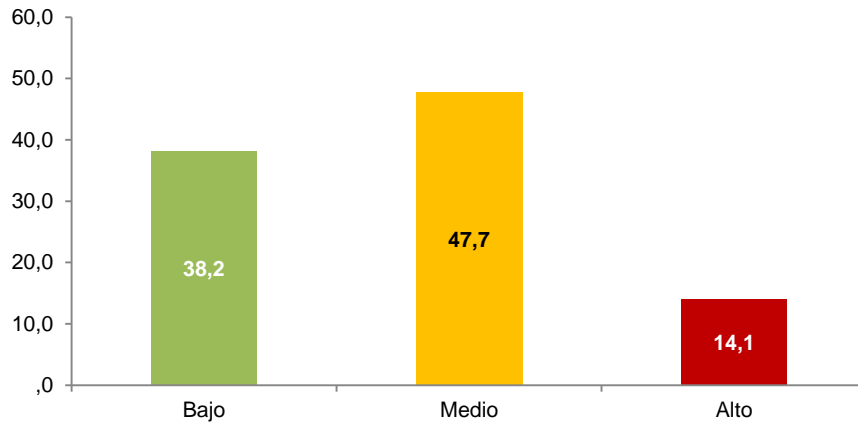

Los delitos ocurridos al interior de viviendas tienen un impacto importante en la percepción de temor.

Fuente: Elaboración Propia a partir de datos ENUSC 2015 - 2015

	% Hogares con Alto temor según perfil de victimización.			
	Sin Victimización	Sólo un delito	Un delito reiterado	Victimización Múltiple
Sin Victimización	12,4%	,0%	,0%	,0%
Delitos fuera del barrio	,0%	14,5%	14,1%	19,4%
Delitos en vivienda / barrio	,0%	18,3%	17,2%	25,1%
Robo en Lugar Habitado	,0%	31,0%	33,7%	31,0%
Robo Violento en domicilio	,0%	23,1%	66,4%	30,6%

Focalización del Problema

Denuncias Robo en Lugar Habitado y Porcentaje de Hogares Victimizados respecto al Total de Victimización Regional, 2010 - 2015

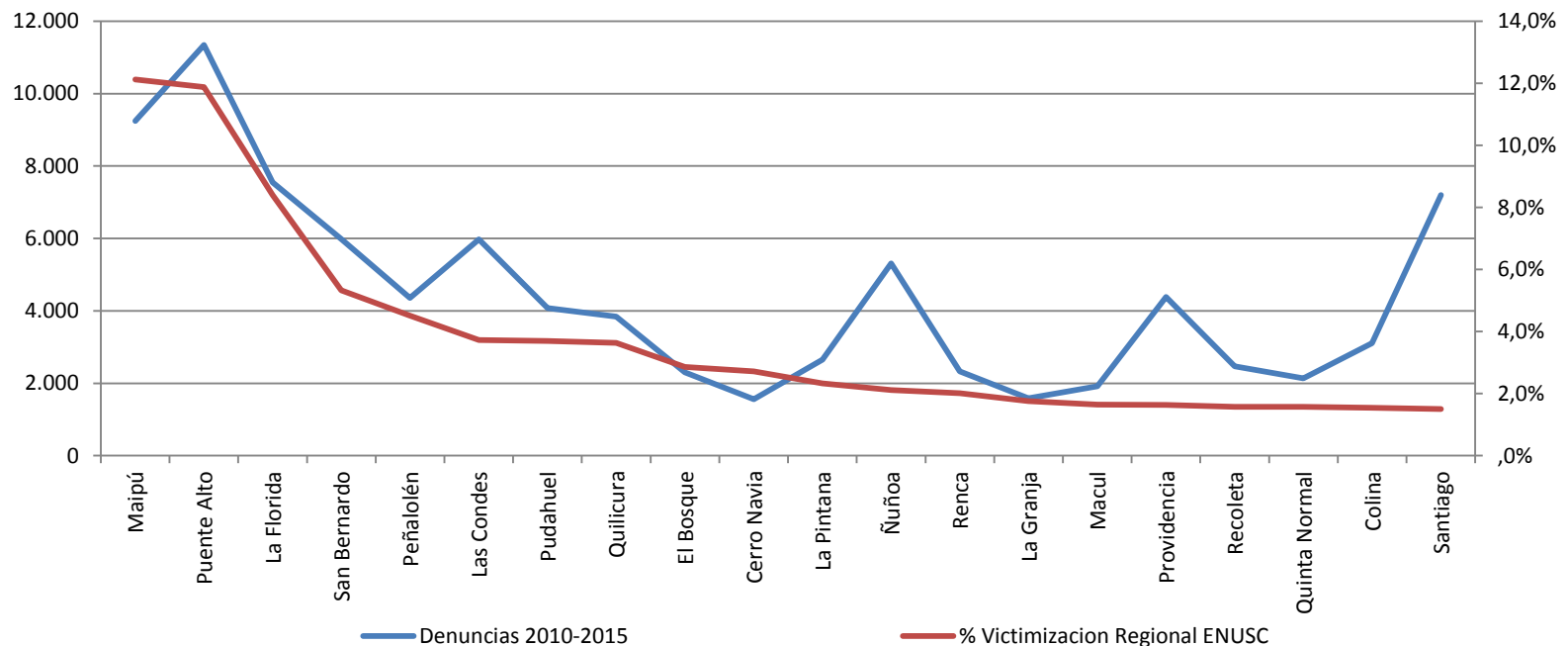

Fuente: ENUSC 2010 – 2015, Subsecretaría de Prevención del Delito, AUPOL 2010 – 2015, Carabineros de Chile

Se observa consistencia entre las denuncias registradas, y las comunas que más aportan victimización a la Región Metropolitana.

Focalización del Problema

Denuncias Robo en Lugar Habitado 2013 - Mar 2016, según mes y Zona Índice Paz Ciudadana

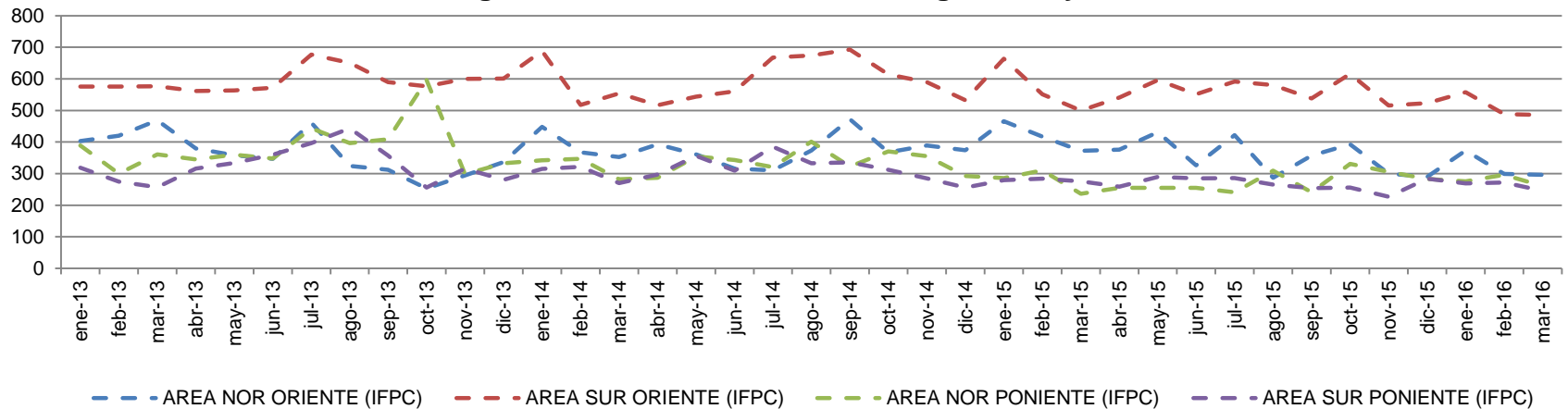

Elaboración propia a partir de datos de la Subsecretaría de Prevención del Delito y Censo 2012.

Tasa denuncias Robo en Lugar Habitado c/ 100.000 Viviendas 2013 - Mar 2016, según mes y Zona Índice Paz Ciudadana

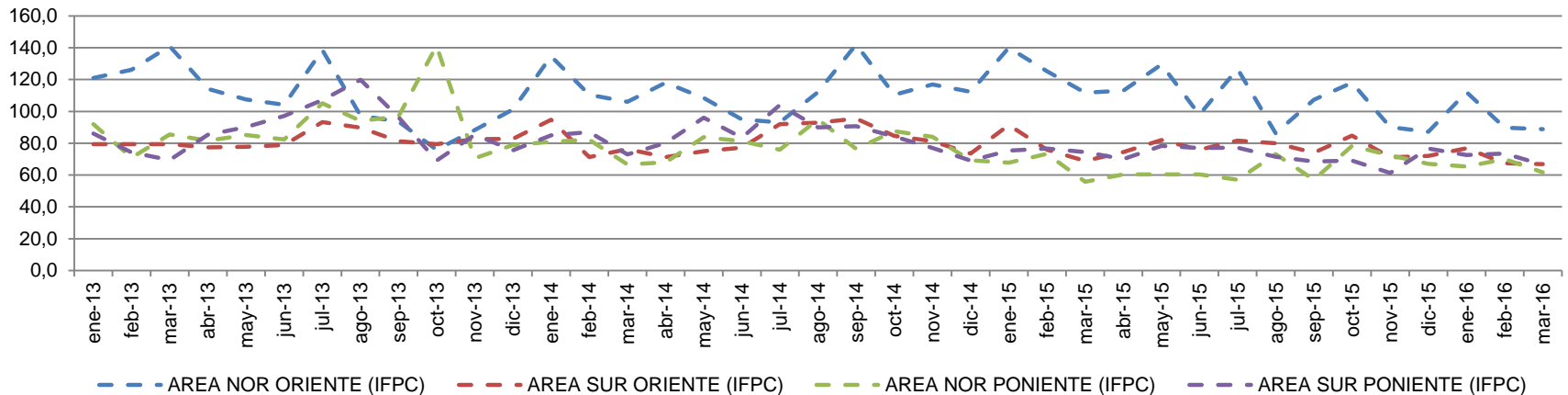

Elaboración propia a partir de datos de la Subsecretaría de Prevención del Delito y Censo 2012.

Focalización del Problema

Estimación robo en lugar habitado c/ 100.000 Viviendas 2010 - 2015, corregido según cifra negra ENUSC

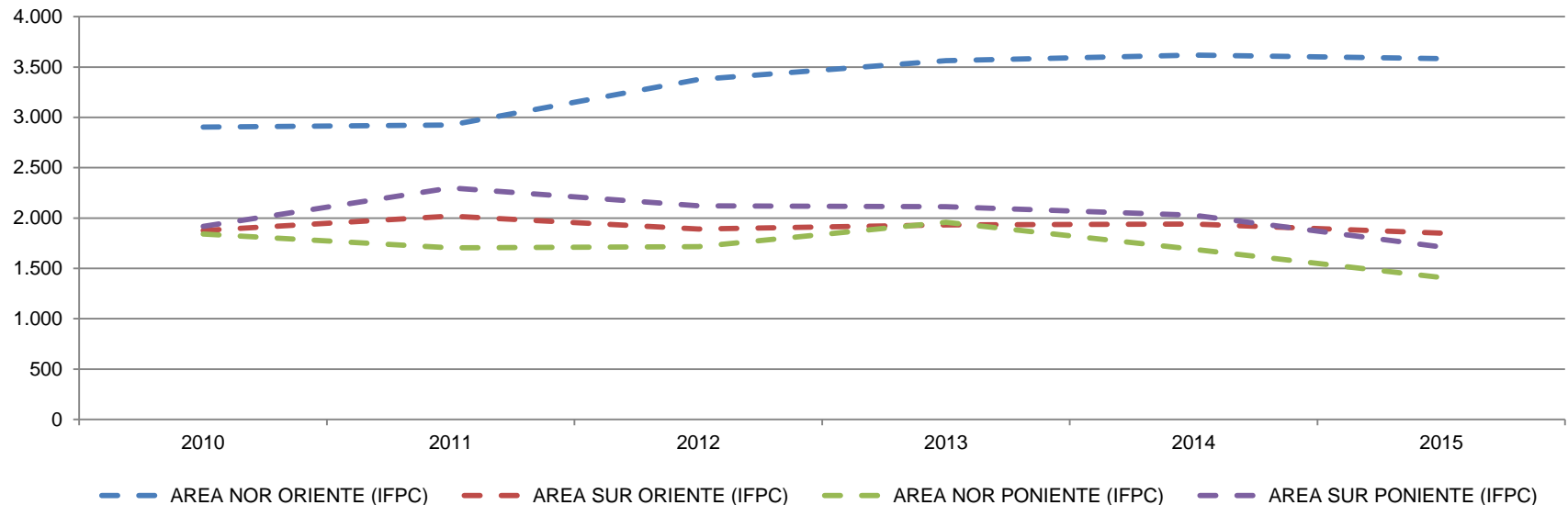

Elaboración propia a partir de datos de la Subsecretaría de Prevención del Delito, Censo 2012 y ENUSC 2010 - 2012

- Al corregir las denuncias por Robo en Lugar Habitado, por el número de viviendas de cada comuna, la distribución de los casos cambia drásticamente.
- Esta consideración es relevante considerando que el objetivo de este tipo de delitos es la vivienda y no las personas que habitan en ella.

Focalización del Problema

Estimación robo en lugar habitado c/ 100.000 Viviendas 2010 - 2015, corregido según cifra negra, comunas mayor concentración.

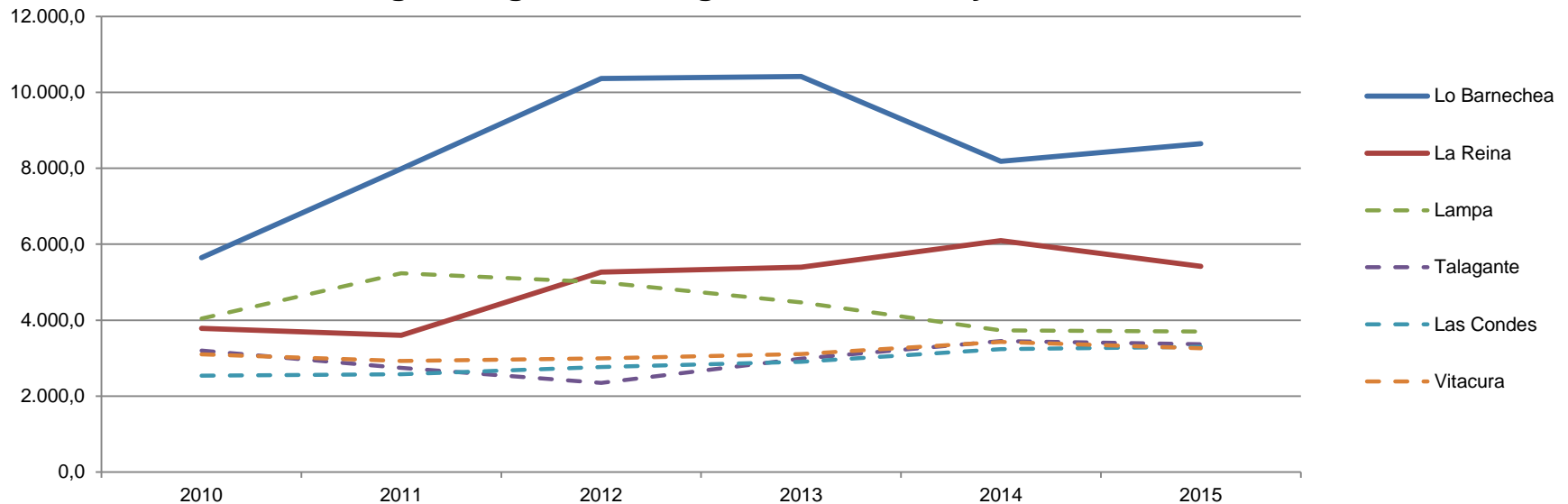

Elaboración propia a partir de datos de la Subsecretaría de Prevención del Delito, Censo 2012 y ENUSC 2010 - 2012

- Al corregir en base a la cifra negra ENUSC, La Reina y en mayor medida Lo Barnechea, presentan una tasa significativamente más alta que el resto de las comunas, a lo que se suma una tendencia al alza entre 2010 y 2015.
- Las Condes y Vitacura también aparecen entre las de mayor concentración. (4 comunas Zona NorOriente)

Focalización del Problema

Comunas con mayor concentración de denuncias por Robos con violencia c/100.000 hogares, ocurridos en domicilios 2010 - 2015.

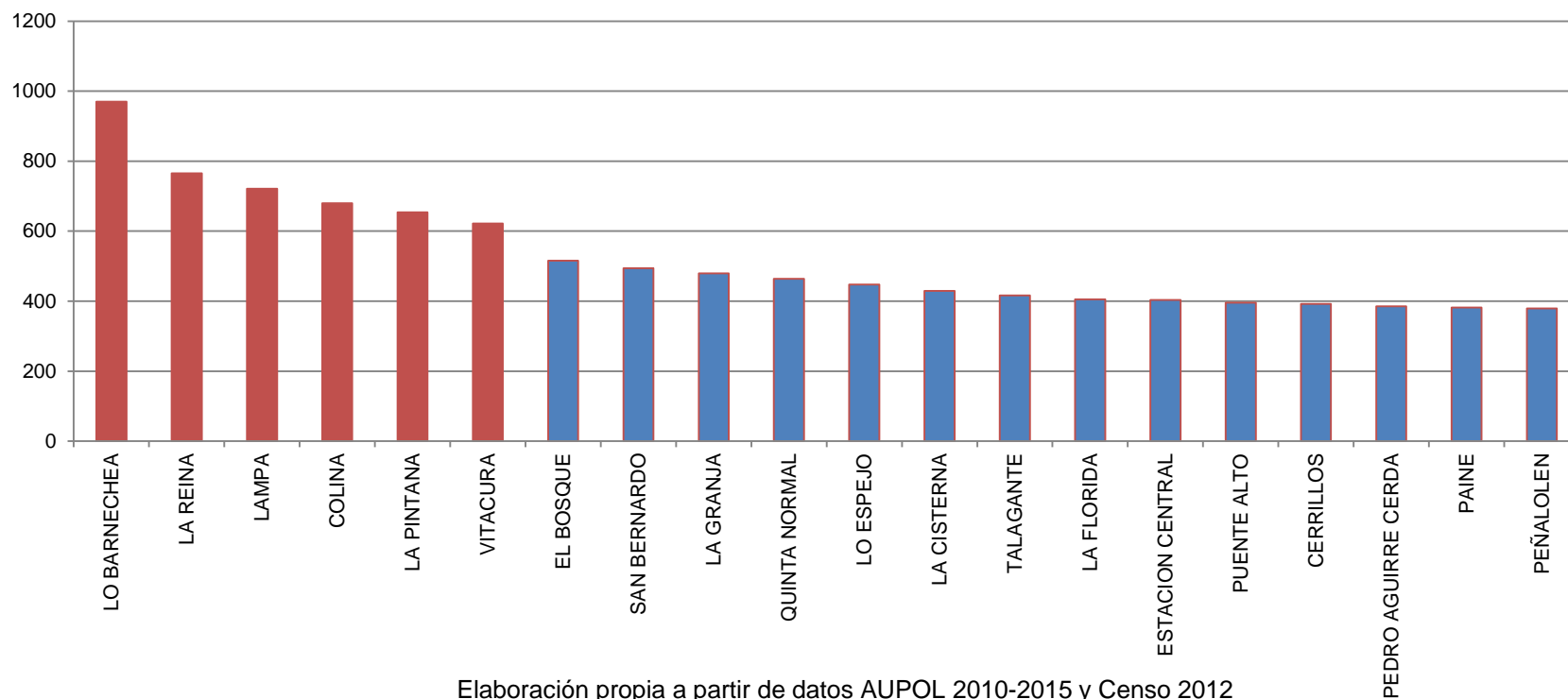

Al analizar el Robo con Violencia ocurrido en Domicilios, se observa que su concentración es bastante más baja, pero su concentración se mantiene en las comunas de Lo Barnechea y La Reina

Focalización del Problema

**Evolución Robo con Violencia en Domicilios (Tasa c/ 100.000 hogares) 2010 - 2015
comunas de mayor concentración**

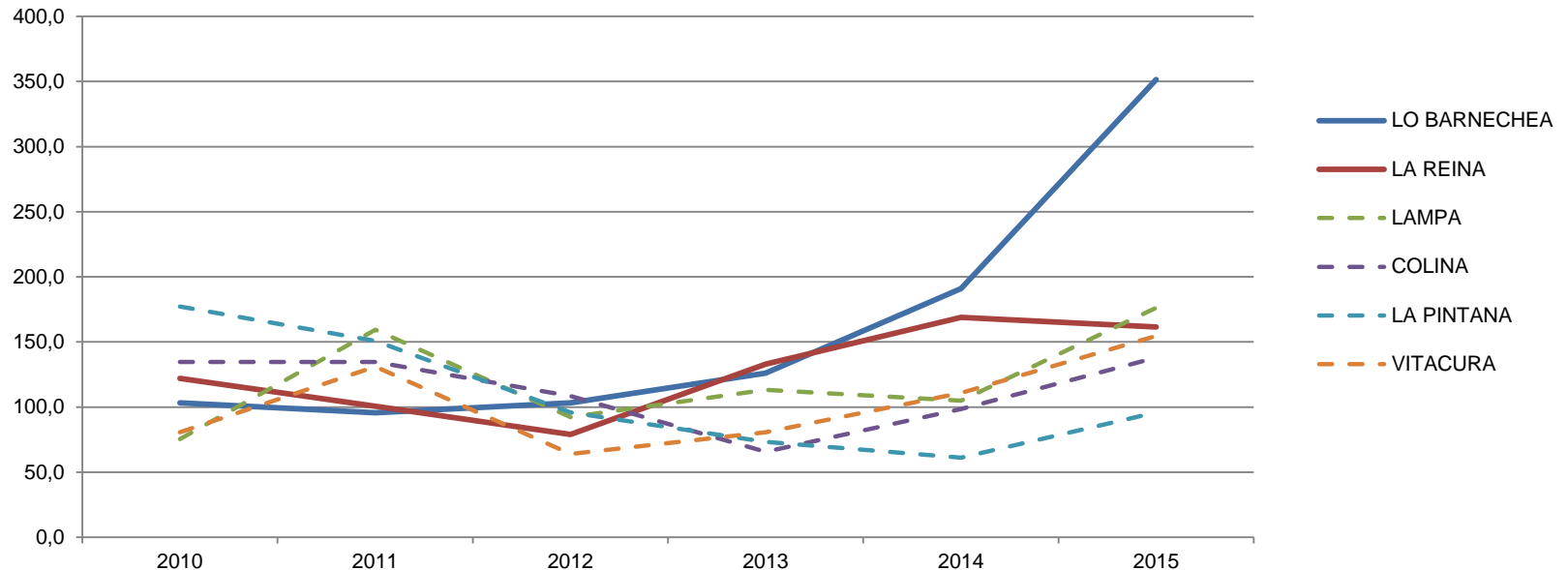

Elaboración propia a partir de datos AUPOL 2010-2015 y Censo 2012

Se observa una importante alza en el Robo con Violencia que afecta a domicilios, principalmente en Lo Barnechea y en menor medida en La Reina

Caracterización del Problema

Denuncias por Otros Delitos Occurridos al Interior de Domicilios - 2010 - 2014

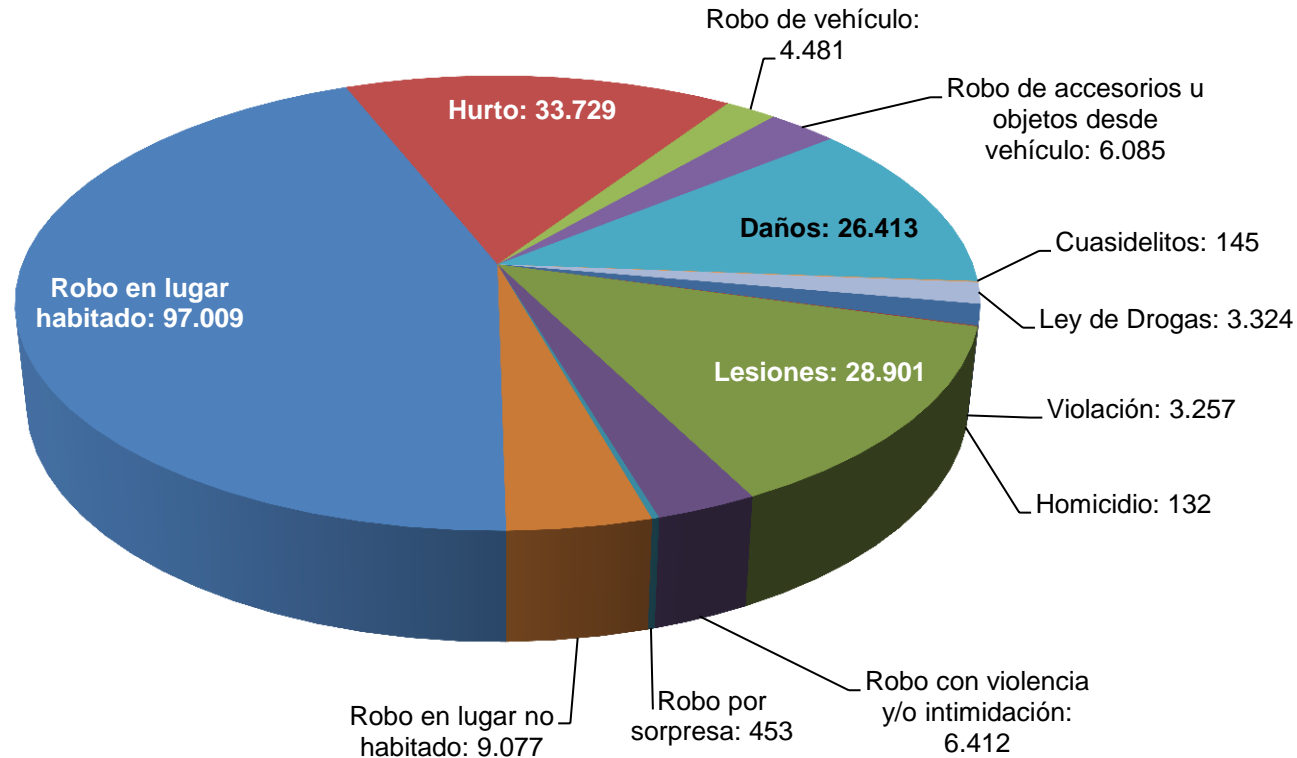

Elaboración propia a partir de datos AUPOL 2010 - 2014

Entre los otros delitos que se señala que ocurren en domicilios, destacan los Hurtos, Lesiones (posible VIF) y Daños. El robo con violencia corresponde al 3% del total.

Caracterización del Problema

Comunas con mayor concentración de denuncias por otros delitos c/100.000 hogares, ocurridos en domicilios 2010 - 2015.

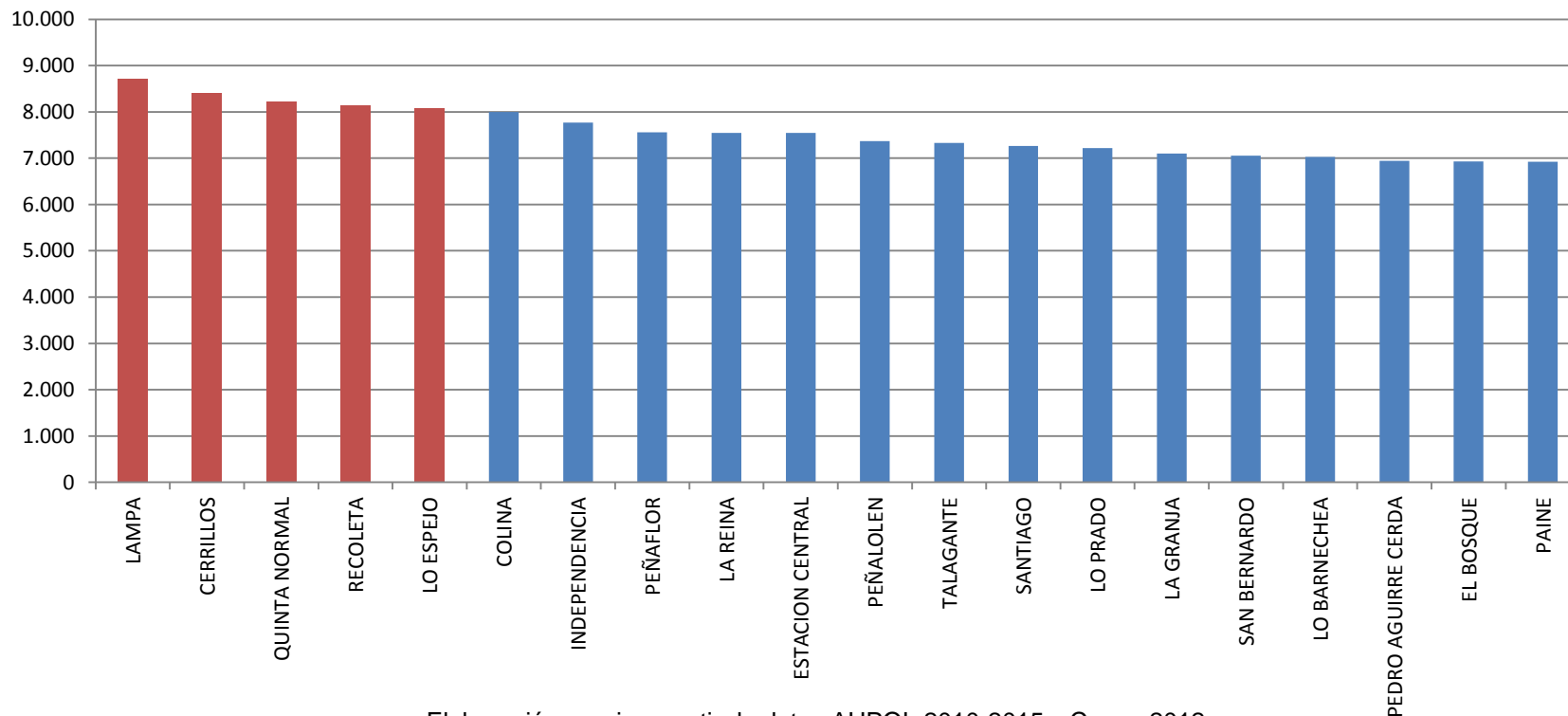

Elaboración propia a partir de datos AUPOL 2010-2015 y Censo 2012

Los otros delitos que ocurren al interior de domicilios (principalmente Hurto, Lesiones y Daños), se concentran en comunas distintas a las afectadas por Robo en Lugar Habitado.

ANÁLISIS TÁCTICO:

Robos en Domicilios en comunas de Lo Barnechea y La Reina

Caracterización Temporal

Data Clock - Denuncias por Robo en Lugar Habitado, La Reina, 2010-2015

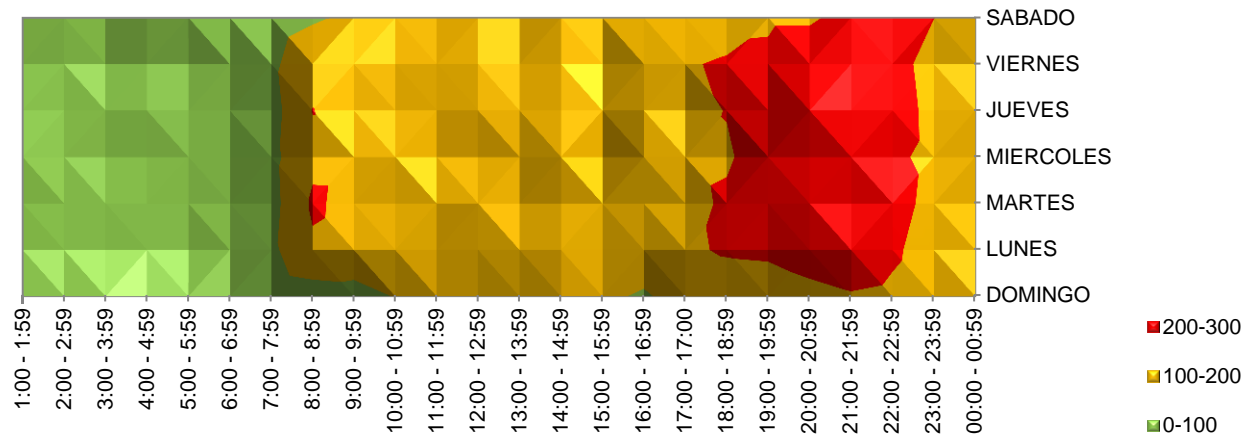

Lunes a Viernes,
19:00 a 23:00 hrs.

Elaboración propia a partir de
datos AUPOL 2010-2014

Data Clock - Denuncias por Robo en Lugar Habitado, Lo Barnechea, 2010-2015

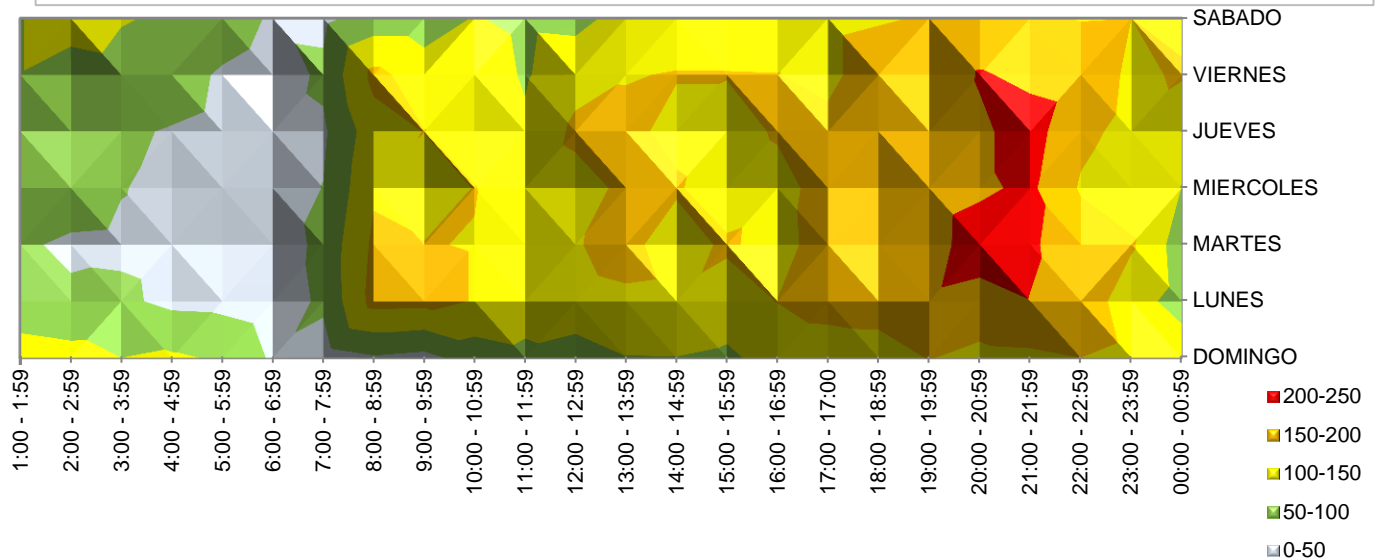

Martes a Jueves,
20:00 a 22:00 hrs.

Caracterización Espacial – Lo Barnechea

FRECUENCIA DE CASOS POLICIALES COMUNA DE LO BARNECHEA

CATEGORIA DE ANALISIS: HOROS A DOMICILIO PARTICULAR

AÑO 2015 - HORARIO 000-359, 400-759, 800-1159, 1200-1559, 1600-1959, 2000-2359

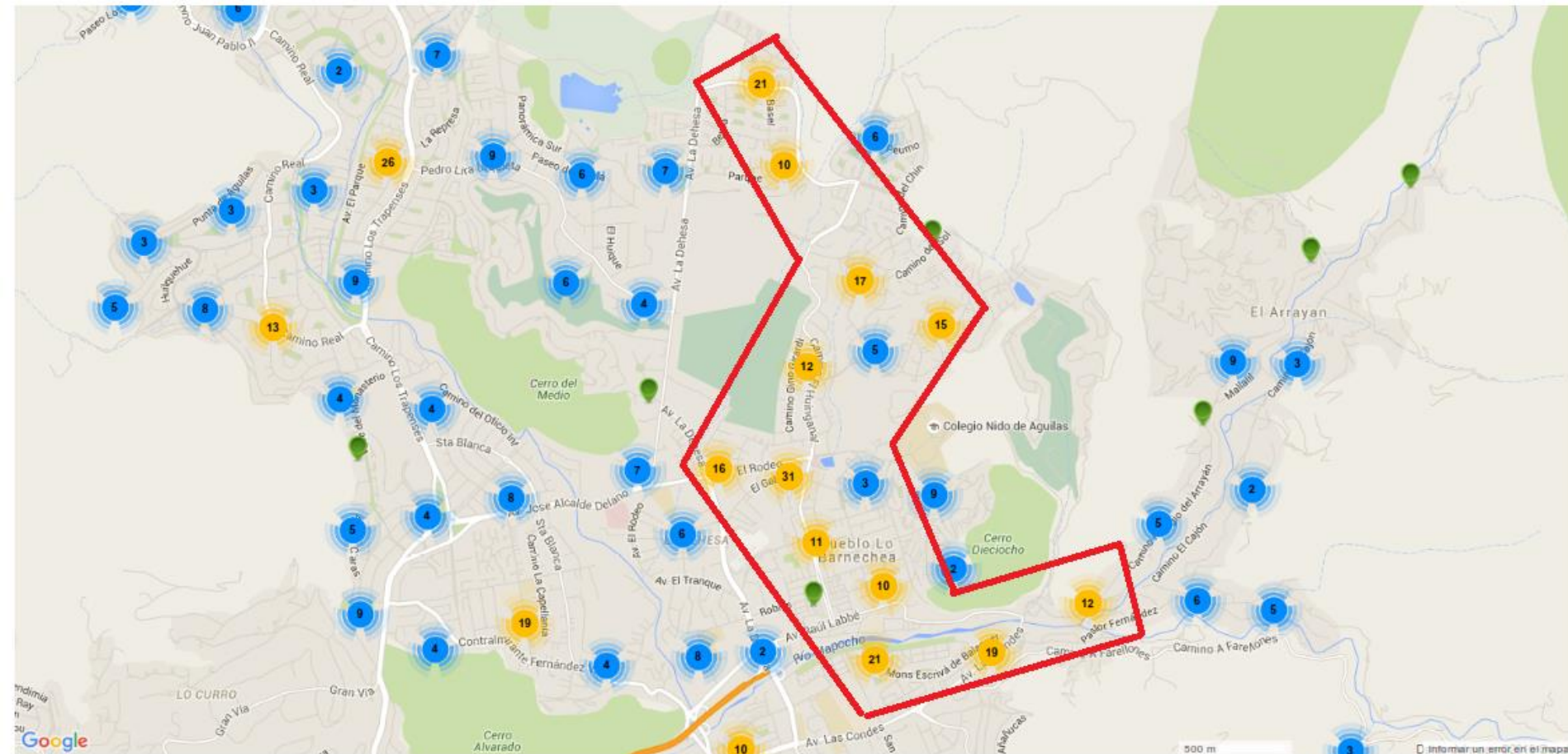

FRECUENCIA DE CASOS



Fuente: Sistema de Información Estadística SIED, Subsecretaría de Prevención del Delito

SIED TERRITORIAL

SALA
CEAD
SALA DE ANÁLISIS DEL DELITO
ANÁLISIS LOCAL

Subsecretaría de Prevención del Delito
Ministerio del Interior y Seguridad Pública
Gobierno de Chile

Caracterización Espacial – La Reina

FRECUENCIA DE CASOS POLICIALES COMUNA DE LA REINA

CATEGORIA DE ANALISIS: ROBOS A DOMICILIO PARTICULAR

MAYO 2015 - HORARIO 000-550; 400-750; 800-1150; 1200-1550; 1600-1950; 2000-2350

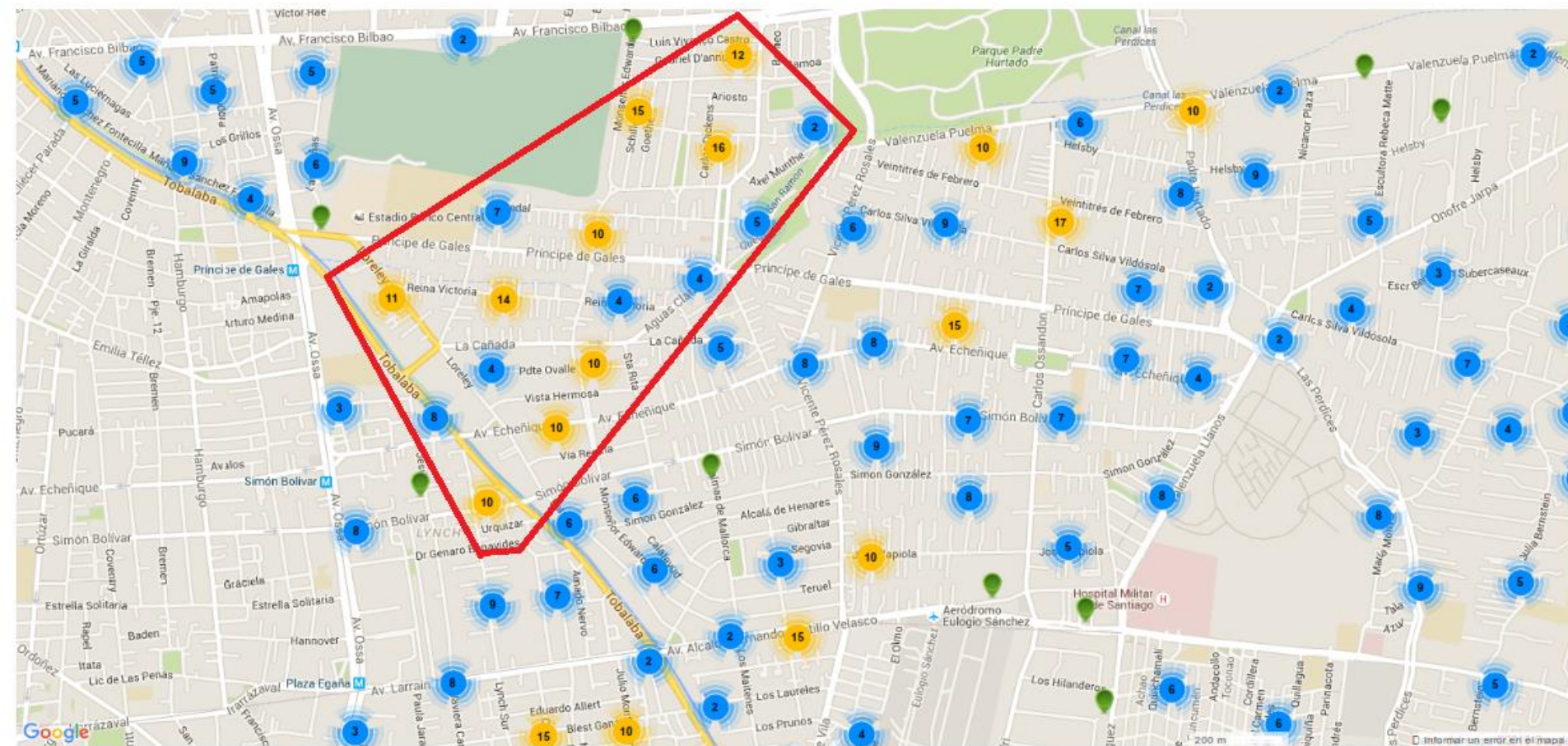

FRECUENCIA DE CASOS



Fuente: Sistema de Información Estadística SIED, Subsecretaría de Prevención del Delito

SIED TERRITORIAL

SALA
CEAD



Santiago 26, 27 y 28 de julio
de 2016

6º Taller de entrenamiento sobre
Análisis Criminal

ANÁLISIS DEL PROBLEMA:

Robos en Domicilios en comunas de Lo Barnechea y La Reina

Caracterización Entorno de Alto Riesgo

Hogares victimizados por robos en viviendas 2010 - 2015 según tipo de vivienda.

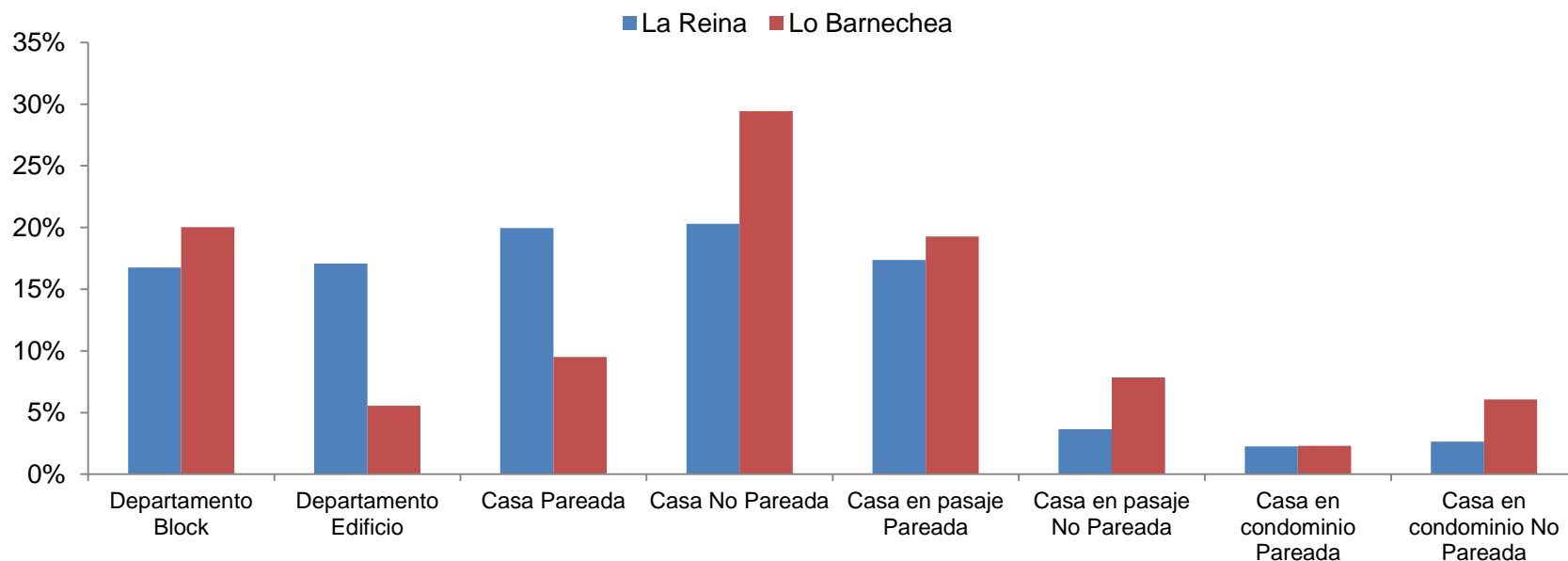

Fuente: ENUSC 2010 – 2015, Subsecretaría de Prevención del Delito

Los delitos ocurren principalmente en casas no pareadas, y en menor medida en casas pareadas. Los departamentos en Block representan un porcentaje importante, que plantea una configuración distinta del problema.

Caracterización Producto Preferido

Bienes más robados, Hogares Victimizados Lo Barnechea / La Reina 2010 - 2015 ENUSC

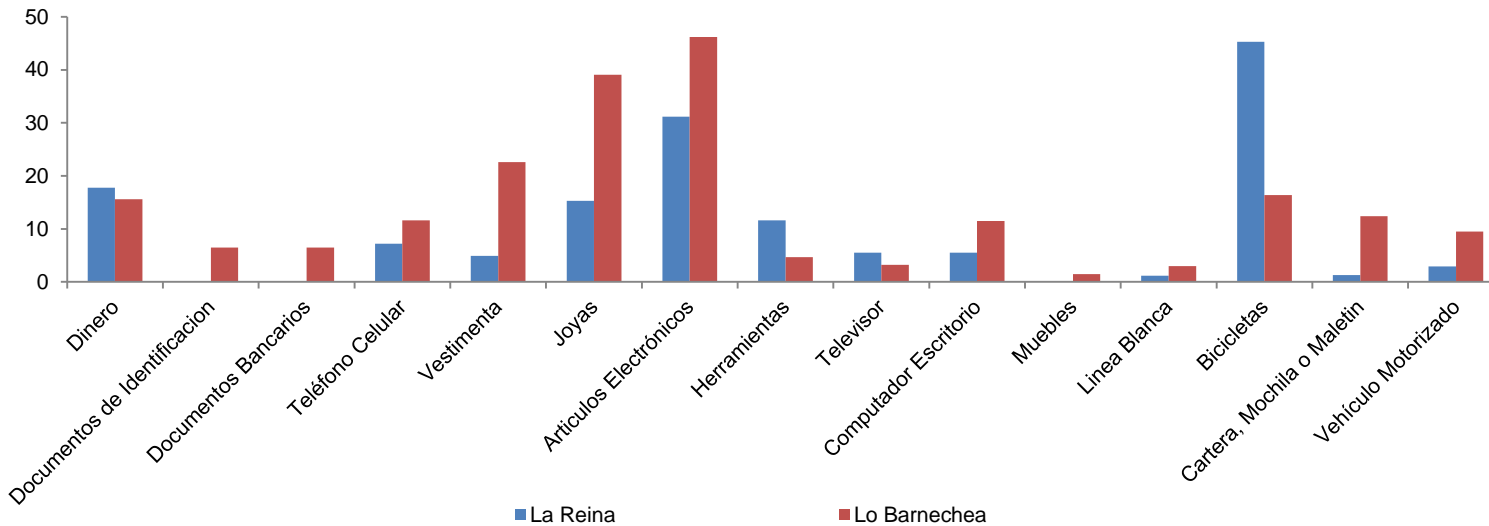

Los tipos de bienes robados cambian según comuna y tipo de vivienda.

Los abordajes preventivos deben ser distintos.

Las cadenas de recepción de los bienes más robados deben ser uno de los temas a profundizar

Bienes más robados, Hogares Victimizados Lo Barnechea / La Reina 2010 - 2015 ENUSC, según tipo de vivienda.

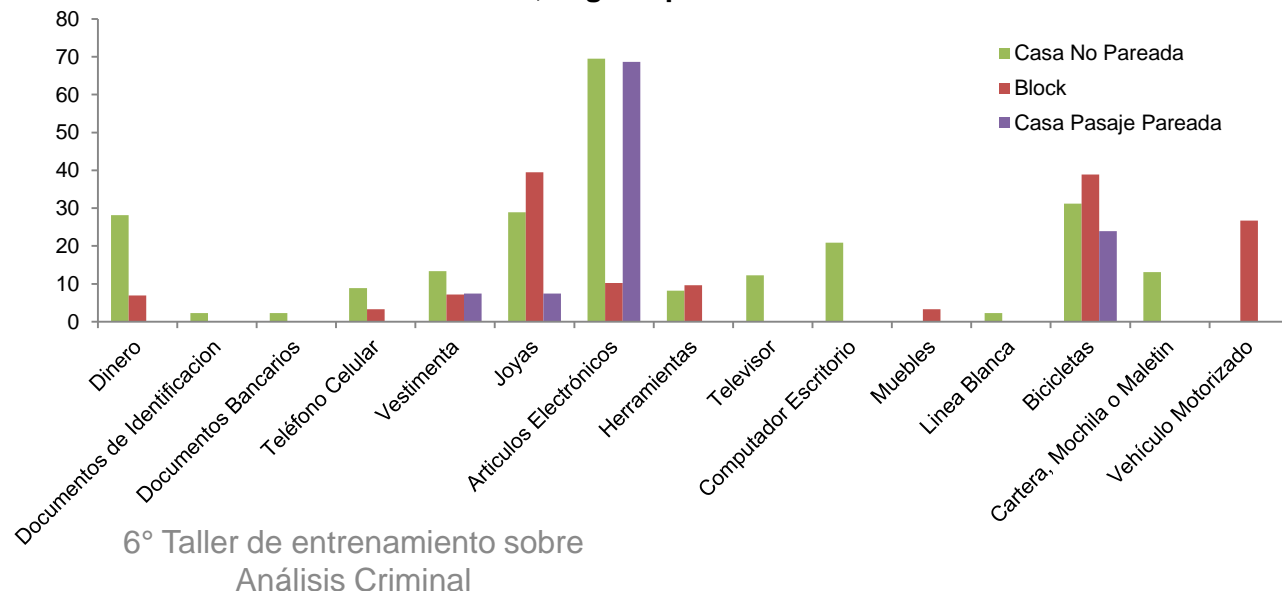

Caracterización del Problema y Necesidad de Información Adicional (Cualitativa)

	Lo Barnechea	La Reina
Tipo de Vivienda	Casa No Pareada Departamento en Block Casa Pareada en Pasaje	Casa No Pareada Casa Pareada Departamento Edificio
Tipo de Bien Robado	Artículos Electrónicos (Casa No Pareada, Casa Pareada en Pasaje) Joyas (Block, Casa No Pareada) Vestimenta (Casa No Pareada)	Bicicletas (Block y Casa No Pareada) Artículos Electrónicos (Casa No Pareada, Casa Pareada en Pasaje) Dinero (Casa no Pareada)
Día / Hora	Martes a Jueves, 20:00 a 22:00 hrs	Lunes a Viernes, 20:00 a 23:00 horas.

Preguntas de Profundización

- ¿Estos perfiles se concentran en zonas específicas de las comunas?
- ¿Qué características tienen estas zonas? (Habitantes, tipo de familia, características de la comunidad, medidas de seguridad individuales y colectivas, características situacionales de las viviendas y entornos, etc.
- ¿Qué comportamientos de las potenciales víctimas explican que el delito se concentre entre las 20 y 23 horas?
- ¿Hay imputados conocidos para delitos con características similares a los de las zonas de concentración?
- ¿Es posible identificar circuitos de receptación para los bienes más robados?
- ¿Es posible identificar patrones para los delitos que se asocian a estos perfiles de casos?
- ¿Es posible identificar las estructuras de oportunidad que favorecen estos delitos?
- ¿Qué elementos de las estructuras de oportunidad son modificables?